DAILY
اراده
د افغان نشراتی مرکز ملی خپلواکه ورځپانه
سال تاسیس ۱۳۷۹ هـ ش

سال پنجم شماره ۱۲۱
شماره مسلسل ۷۴۹
چهارشنبه ۲۸ ثور ۱۳۸۴ هـ ش
۱۰ ربیع الثانی ۱۴۲۶ هـ ق
18 May, 2005

PROPERTY OF ACKU
AFGHAN MEDIA RESOURCE CENTER
A.M.R.C

نیوزویک گزارش "اهانت به قرآن" را پس گرفت

مجله امریکایی نیوزویک با انتشار بیانیه ای، گزارش خودمبنی بر توهین مستنطقان امریکایی به قرآن در جریان بازجویی از زندانیان درزندان گوانتانامو را به طور کامل پس گرفته است.این درحالی است که این نشریه قبلاً گفته بود که در آن گزارش ممکن است خطا کرده باشد، اما آن را پس نگرفت.

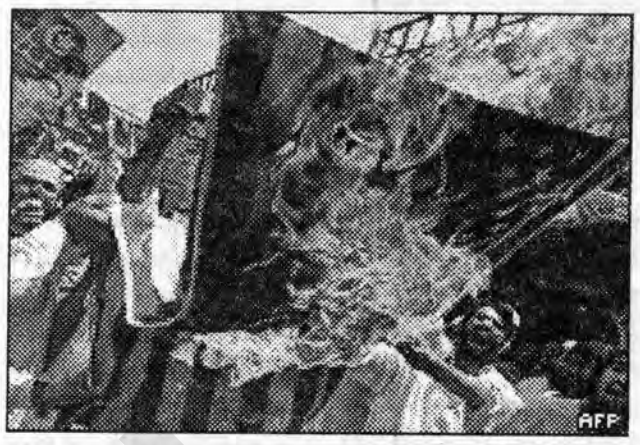

نیوزویک گفت که تحقیقات اردوی امریکا در این مورد نتوانسته است شواهدی در تایید ادعاهای مربوط به این موضوع پیدا کند و به خاطر انتشار آن عذرخواهی کرده بودتازه ترین اقدام مجله نیوزویک پس از انتقادات دونالد رامسفلد وزیر دفاع امریکا و اسکات مک کللان سخنگوی کاخ سفید صورت می گیرد.

وزارت دفاع امریکا می گوید هیچ شاهدی دلالت کننده بر صحت این ادعا وجود ندارد با این حال یک سخنگوی اردوی امریکا در افغانستان می گوید درباره این ادعاها به طور کامل تحقیق خواهد شد. ص۴

نتایج تحقیقات اهانت به قرآن را اعلام می کنیم

گری چیک، (Gary Cheek) قوماندان آمریکایی نیروهای ائتلاف در نواحی شرقی کشور، به خبرنگاران در کابل گفت که تحقیقات گسترده ای بغرای بررسی ادعاها مبنی بر بی حرمتی سربازان آمریکایی به قرآن در زندان گوانتانامو آغاز شده است. ص۴

درگیری درشیرین تگاب:
یک کشته وبیست مجروح برجا گذاشت
طرفداران دوستم وملک بجان هم افتاده اند

در اثر درگیری مسلحانه در ولسوالی شیرین تگاب ولایت فاریاب در شب ۲۶ ثور یکتن کشته و بیست تن دیگر مجروح گردیدند.هنوز علت درگیری و اینکه چه کسانی در این حادثه دخیل اند، درست روشن نیست، اما مردم محل ادعا دارند که درگیری میان طرفداران جنرال عبدالملک رهبر حزب آزادی و رقیب وی جنرال عبدالرشید دوستم رهبر سابق جنبش ملی،بر سر تبلیغات انتخاباتی بوقوع پیوسته است.قراراین ادعاها، افرادمسلح طرفدار جنرال دوستم رقبای شانرا هشدار دادند که منطقه را تخلیه کنند، ولی آنها اباء ورزیده و درگیر شدند.مسؤولین دولتی تا به حال در مورد این حادثه معلوماتی نداده اند، اما جنرال ملک افراد جنبش ملی را مسؤول درگیری دانسته است، ولی سخنگوی جنبش ملی میگوید که آنها در این حادثه دخیل نیستند. ص۴

یک زن ایتالیایی در کابل ربوده شد
گفته میشودهمدستان "طلاگی" درین اختطاف دست دارند

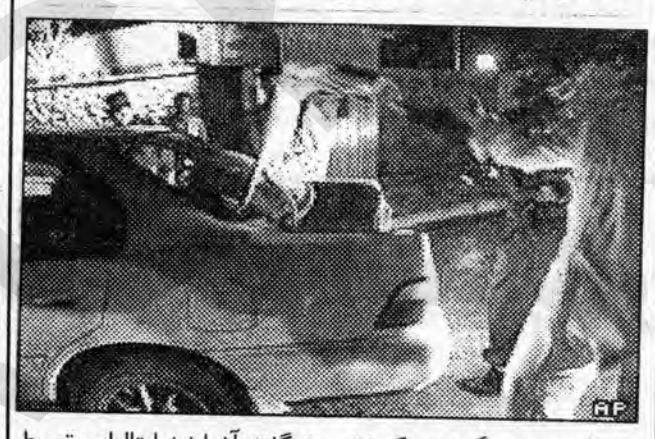

منابع امنیتی می گویند یک زن ایتالیایی که برای یک سازمان امدادرسانی کار می کند در کابل ربوده شده است. به گفته آنها زن ایتالیایی توسط چندین مرد مسلح به زور از موترش پیاده و به یک موتر دیگر منتقل شد. ص۴

سرمقاله
دولت باید علیه نیوزویک اقامه دعوی کند!

مطبوعات ورسانه های آزاد دنیای غرب با وجود همه آزادیهایی که دارند وبا آنکه از سرچشمه هایی به نام حقوق بشر وآزادی فکر وبیان واندیشه آب میخورند، و از زیر سیطره حکومات ودولتها بدور ومستقلانه نفس میکشند، بازهم بایستی آنقدر منصفانه وآگاهانه از رخدادهای جهان گزارش بدهند که آب روی خود ونهادهایی را که خود را وابستهء آن میدانند، نریزانند ودرنتیجه آبرو و حیثیت خوانندگان وقلمروچشم انداز نشراتی خویش را به بازی نگیرند.

می پرسیم که آیا برای مجلهء نیوزویک درگزارشگری وخبر پردازی وآگاهی دادن، معاییر وارزشهای قابل احترام وخدشه ناپذیر ژورنالیزم ومطبوعات چقدر مبنای کار وکردار بوده است ؟

آیا دست اندرکاران این رسانهء بین المللی غیر از سرمایه اندوزی ونفوذ بر اذهان خواننده گان ، رسالتی دیگر را دنبال می کنند؟

اگر پاسخ مثبت است پس چگونه حادثه یی را که اتفاق نیفتاده به دست نشر سپردند؟

اگر توطیه یی سیاسی و یا استخباراتی درکارنبوده، چگونه حاضر شدند گزارشی را به نشر بسپارندکه دوباره آنرا به اصطلاح خودشان " پس بگیرند" ؟ درحالیکه گزارش شان ملتها را به آشوب کشانید، بیشتر از ده نفر را از زندگی ساقط ساخت و بیش از یکصدوبیست نفر از مردمی را زخمی گردانید که بیرق کشورشان درآن قلمرو به منظور دفاع از تروریزم در اهتزاز است ؟

همچنان ارزشهای فرهنگی مقدس ملتی را مخدوش ساخت واذهان بیش از یک میلیارد مسلمان جهان را به بازی گرفت وتحقیر کرد.

ازینها گذشته این کار ژورنالیستیک مجله نیوزویک صداقت امریکا را درعرصه صلح وتفاهم به شدت ضربه زد واز احترام این ابرقدرت در رعایت ارزشهای پذیرفته شدهء مقدسات ملتها کاست.

پرسش دیگر اینست که آیامیشود با یک تأسف وپذیرفتن اشتباه خسارات بزرگ روانی، اقتصادی ، سیاسی وفرهنگی ملت افغانستان را جبیره کرد؟

اکنون جای آن دارد که از مسوولین دولت افغانستان تقاضا شود که برای جبیره، صدمات فراوان این اشتباه بزرگ نیوزویک دریک دادگاه بین المللی اقامه، دعوی صورت گیرد.

زیرا فغانستان وارزشهای فرهنگی آن تا این سرحد نباید بازیچه وملعبهء رسانه های پول پرست جهان قرار گیرند.

دستگیری دو تن به اتهام زنا در ولایت بدخشان

دو پسر جوان به اتهام ارتکاب زنا با متعلم یکی از مکاتب ، درولسوالی کشم ولایت بدخشان توسط مسؤولین دولتی دستگیر شده اند .به گفته امرالدین یمین رئیس څارنوالی ولایت بدخشان ، عبدالصبور ۱۹ ساله و محمد یعقوب ۲۰ ساله باشنده گان این ولسوالی که به اتهام ارتکاب زنا با. ص۴

ننګرهار به دنوي والي څښتن شي

په ننګرهار ولایت کې دتېرونارامیو وروسته داسې ویل کېږي چې دحاجي دین محمد پر ځای به دکابل د ژاندارم او پولیسو عمومي قوماندان محمد هارون آصفي دنوي والي په توګه وګومارل شي ۴مخ

در برخی ازولایات
هیچ زنی خود را کاندید نکرده است

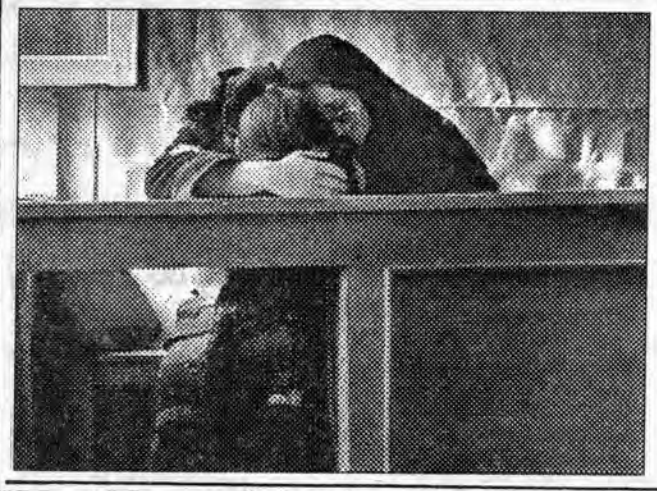

درحالیکه به ختم مهلت ثبت نام کاندیدان به ولسی جرگه وشورای ولایتی فقط دو روز باقی مانده است ،در دو ولایت برای ولسی جرگه ودر (۱۷) ولایت برای شورای های ولایتی هیچ زنی خودرا کاندید ننموده است .این درحالیست که درولسی جرگه از جمله ۲۴۹ کرسی ۶۸ آن و در شورای ولایتی از جمله ۴۲۰ کرسی یک چهارم آن برای زنان اختصاص داده شده است.ثبت نام برای کاندیداهای این انتخابات از تاریخ ۱۰ ثور اغاز و تا ۲۹ همین ماه ادامه خواهد داشت . ص۴

پاچا خان ځدران هم ځان کاندید کړ

پخواني جهادي قوماندان پاچا خان ځدران په داسې حال کې ځان دپارلماني ټولټاکنو لپاره کاندید کړی چې ځینې خلک پرې دجنګي جرمونو تور لګوي دټولټاکنو په قانون کې راغلي دي چې هغه کسان چې، جنګي جنایتکاران وي نه شي کولی چې ځانونه کاندید کړي خو تراوسه پورې په افغانستان کې دجنګي مجرمینو لپاره کومه ځانګړې محکمه نه ده جوړه شوې. ۴مخ

انفجار بالون گاز یک تن را هلاک ساخت

در اثر انفجار بالون گاز در یکی از مهمانخانه های ایرانیان در چهارراهی شیرپور، کابل یک تن هلاک و سه تن دیگر زخمی گردیده اند .به گفته شاهدان عینی این حادثه ساعت ۴ عصرروز۲۶ثور رخ داده در اثر آن تمام تعمیر دو منزله مذکور آتش گرفته است . ص۴

زن دیگری درهرات از اثر خود سوزی جان باخت

زن بیست و دو ساله ی که خود را در شهر هرات با تیل خاک آتش زده بود ، قبل از تداوی در شفاخانه هرات جان داد.به گفته اقارب قربانیان خود سوزی ها و مسوؤلین حقوق بشر هرات ، علت این خود سوزی ها ، مشاجرات و اختلافات خانواده گی خوانده شده است.محمد رفیق شیرزی مسؤول بخش عاجل شفاخانه هرات به آژانس خبری پژواک گفت : ((ام النبیون باشنده پل رنگینه که به خاطرخشونت های فامیلی دست به خود سوزی زده بود قبل از آنکه ما او را تداوی کنیم ، تلف شد.))

به گفته داکتران و مردم محل، چهار روز قبل زهره نام باشنده قریه خواجه چکان ولسوالی کشک کهنه ولایت هرات، نیز خود را آتش زد که پس از ۲۴ ساعت فوت نمود.این درحالیست که به گفته شیرزی ، مرضیه زن ۱۹ ساله کارمند شرکت مخابراتی افغان بیسیم در هرات،که به اثر خود سوزی شصت درصد بدنش سوخته هم اکنون در شفاخانه به حالت ناگوار به سر میبرد.

قابل توجه جناب رئیس جمهور

نامه سرکشاده استادان و افسران موسسات تحصیلات عالی نظامی و تعلیمی قوای مسلح کشور به رئیس جمهور جمهوری اسلامی افغانستان

جلالتمآبا!

شما به صفت رئیس جمهور منتخب مردم خوب میدانید که هر کشور مستقل و آزادی دوست منجمله میهن ما افغانستان ارزشها ودستاوردهای تاریخی دارند که با خونبهای میلیونها انسان و ویرانی کشور حصول شده اند. این ارزشها و دستاوردهای تاریخی ثابت، لا تغیر، قابل قدر و احترام خاص میباشند. این مجموعه را بنام منافع و مصالح ملی یاد مینمایند. کلیه اتباع کشور خاصتاً قوای مسلح مکلفیت دارند تا از این ارزشها و دستاوردها تا آخرین رمق حیات حمایت، حفاظت و دفاع نمایند.

این ارزشها و دستاوردها صرف بوسیله آرای مردم (رفراندم) تثبیت، الغاء رشد و گسترش داده میشوند، تمام احزاب و سازمان های سیاسی، اجتماعی مکلف اند که مرامنامه و اساسنامه خویشرا در محور حفظ و دفاع از این ارزشها و دستاوردها ترتیب، تنظیم و عملی نمایند. روسای دولت و حکومت که از اثر مبارزات انتخاباتی و یا انتصابی رویکار می آیند. اطاعت، احترام، حمایت و دفاع از ارزشها و دستاوردها و جایب و مکلفیت های رسمی، ملی و شخصی آنها بشمار می آیند.

سیاست داخلی و خارجی کشور بر اصل عدم انحراف از اصول و احترام به ارزشها و دستاوردها طراحی و تعقیب میگردند. انحلال، الغاء و تثبیت به تضعیف این ارزشها و دستاوردها خود سرانه بدون مشارکت و مشاورت و بدون آرای مردم لطمه به منافع و مصالح ملی کشور بوده و زیانبار فی الارض محسوب میگردد و به پیشگاه مردم پاسخگوی خواهد بود. هر کشور دارای قوای سه گانه میباشند که وظایف و ساحه فعالیت هر یک مشخص میباشد. یکی از جمله قوای اجرائیه کشور قوای مسلح (اردو، پولیس و امنیت ملی) جز لاینفک آن هستند که از جمله ارزشها و دستاوردها محسوب میگردند. همچنان تثبیت کمیت، کیفیت، یونیفورم، الغاء و تضعیف آن مربوط و منوط به آرای مردم، لویه جرگه ویا پارلمان میباشند نه مربوط به این و یا آن شخص و یا ائتلاف جهانی.

مکلفیت و وجایب دفاع با سروجان و نظارت و حمایت از ارزشها و دستاوردها که منافع و مصالح ملی و اقتدار ملی را تمثیل می کنند مشخصاً وظیفه قوای مسلح کشور میباشند بهمین منظور است که در قوانین اساسی اکثریت کشورها و خصوصاً قانون اساسی کشور ما بصراحت ذکر گردیده که قوای قضائیه و اجرائیه کشور خاصتاً قوای مسلح حق تاسیس وعضویت احزاب سیاسی را ندارند چون مکلفیت و وجایب هر عضو و هر فرد قوای مسلح گسترده تر، عظیمتر و با ارزشتر از منافع اعضای سازمان های سیاسی و اجتماعی میباشند چون استراتیژی قطعی و نهایی یک سازمان سیاسی طوریکه تجارب سه دهه اخیر نشانداد صرف تصرف قدرت دولتی و تقسیم پست های آن بالای اعضای آن خواهند بود و بس.

بدین ملحوظ افسران را در طول تاریخ هر کشور جانباز، سرباز و فداکار میهن شان می گویند و بعضی و یا اکثر کشورها امتیازات خاص مادی و معنوی از جوانی تا پیری برای ایشان قایل اند. چنانچه اگر تاریخ بشر را از بدو خلقت تا امروز در عرصه سیاست و نظام، سلطه و حاکمیت، سیطره کشور گشایان و بر ساحه حیات تدقیق و پژوهش کنیم به نقطه اقناع و ارضا خواهیم رسید که مظهر و ممثل قدرت و حاکمیت همیشه افسر و اردو، قوای مسلح بوده، هستند و خواهند بود. بهمین مقصد شخصیت های سیاسی نظامی کشور ما، ابر قدرت ها و همسایه ها توجه خاص خویشرا بچگونگی استفاده، استعمال و شیوه های جلب و جذب افسران مبذول داشته و خواهند داشت. افسران در جامعه ما قشر عظیم تحصیلکرده مسلکی – نظامی در سطوح لیسانس، ماستر علوم، ارکانحرب، متخصصین نظامی سیاسی، دوکتورین حرب، دوکتورین طبی، حقوقدان، جیوپولیتست و استراتیژیست در مقایسه با دیگر اقشار جامعه که ۹۵ فیصد آن کم سواد و یا بیسواد میباشند قابل درک و لمس هستند. همین مشخصه و ممیزه افسران بوده است که مورد تفقد و توجه خاص سیاستمداران ورهبران افغانی و خارجی قرار گرفته بودند واز نوازش و امتیازات خاص برخوردار بودند. مکانیزم دولتی که مبتنی بر معاهدات و یا توافقنامه بن به حمایت ائتلاف جهانی تشکیل گردید طی سه سال فعالیت، عملکرد و تجربه دیده شد که پاسخگوی منافع و مصالح ملی نبوده چون تثبیت و پذیرش یک قوای مسلح مختصر و قبولاندن، آن بالای اعضای توافقنامه حاکی از آنست که متخصص نظامی که آشنایی کامل با استراتیژی ملی، جیوپولتیک ملی، دوکتورین ملی و عنعنات و خصوصیات ملی داشته بوده باشد اشتراک نکرده و یا دعوت نشده و این موجب تشتت و تفتین گردیده است. چون تصامیم خلاف عنعنات، خصوصیات ملی و علایق ملی ما وپوتانسیل کشور های همسایه پذیرفتن اردوی اجیر به عوض اردوی ملی وجلب سرباز دا وطلب اجیر بجای دوره مکلفیت پشکی جوانان از اقوام مختلف، مناطق گوناگون بزبان های رنگا رنگ و فرهنگ و ادب و عقاید متفاوت منجر بروحیه وطندوستی و اقوام شناسی در نتیجه وحدت ملی و آموزش تعلیم و تربیه می شد یعنی خود قوای مسلح کشور یک کارخانه آدم سازی و کانون تربیه انسانها و معارف خوب محسوب می شد و تا جوان دوره سربازی و مکلفیت خود را نمی گذشتاند و ترخیص نمیگرفت حتی ازدواج نمیکرد. این ها یعنی سرباز اجیر اردو و پولیس با منافع ملی ما هم آهنگ نمیباشند چون این طرح خارجی میباشند و هرگز در کشور امنیت تامین نخواهد شد. لذا ما به اردوی حد اقل دو صد هزاری دوره مکلفیت رایگان و داشتن افسران کادری، متخصص و مسلکی نیاز داریم نه به اردوی هفتاد هزاری، چون ادامه حرب سرد و کشمکش سوپر قدرت ها و رقابت کشور های همسایه میهن و مردم ما را ذلیل، حقیر و آواره ساخته. کشور ما را به میدان جنگ و محل رقابت و آزمایش سلاحهای گوناگون تبدیل کردند شبکه های تولید پروسس و ترانزیت مواد مخدر را تاسیس نمودند میهن ما را در حلقوم مافیای داخلی و خارجی فرو بردند کشور ما را به بازار سیاه فروش کالاها و قاچاق انسان و اعضای بدن آن مبدل ساختند و همچنان با در نظر داشت پوتانسیل نظامی کشورهای همجوار و بخاطر دفاع از تمامیت ارضی ومنافع ملی ضرورت مبرم است که اردو و قوای مسلح رشد و انکشاف داده شوند. در وزارت دفاع افتضاح، زیر پرده ترکیب قومی رشد مینمایند. حاکمیت مطلق روابط بر ضوابط روز تا روز نمو می کند بجای وحدت ملی در افتراق و انشقاق ملی تلاش می شود. افسران کادری که بوزن آنها دالر امریکایی و طلا هزینه برده در داخل و خارج تربیت و آموزش دیده خیلی ظالمانه تنقیص و یا DDR میگردد. این اعمال و اقدامات انتقامجویانه با همه دلایل بالا ایجاب یک اردوی ملی نیرومند حد اقل دو صد هزاری را مینمایند. پیشنهاد ما استادان موسسات تحصیلات عالی و تعلیمی نظامی (حربی پوهنتون، پوهنتون هوایی و مدافعه هوایی، اکادمی تخنیک، کورس عالی افسران و حربی بنوونځي و غیره) قوای مسلح به جناب عالی عبارت اند از:

۱ کمیسیون موجود لغو و منحل گردد.

۲ شورای عالی ۵۱ نفری از استادان موسسات فوق الذکر تشکیل گردد.

۳ انتخاب پستها در وزارت دفاع از مقام پائین تا بالا مانند کمیسیون اصلاحات اداری ملکی با دا و طلبی بروبت اسناد و مدارک تحصیلی حقیقی باشد نه جعلی با اخذ امتحان از هر نفر (نه انتصابی).

۴ – ترکیب قومی بر اصل شایسته سالاری، اهلیت، لیاقت باشد نه اشتغال پست یا مقام چون این اقدام موجب شده تا افسران فرصت طلب تذکره قومیت و ولایت خود را تغیر دهند که یک مزاحمت اضافی در وزارت داخله کشور ایجاد گردیده است.

۵ – استادان موسسات تحصیلات عالی شناخت و معرفت خیلی خوب در مورد افسران منتخب شده دارند لذا در انتخاب شان کمتر اشتباه صورت خواهد گرفت و کار به اهل کار سپرده خواهد شد.

عالیجنابا!

موسسات تحصیلات عالی نظامی و تعلیمی قوای مسلح که از ۵۰ تا ۱۵۰ سال عمر دارند مهد آموزش و پرورش افسرانی بوده که پیکر اصلی دفاع از ارزشها و دستاوردها و منافع ملی کشور میباشند که اینها صرف علم و فن مسلک را تدریس نموده اند نه کدام ایدیالوژی و یا سیاست را وسرو کار شان همواره با نیروی فکری تدریس وابزار تعلیمی چون قلم کاغذ تباشیر، تخته سیاه بوده و هیچ نوع سلاح جاربه و ناربه در دسترس نداشته و ندارند که اعمال پروسه DDR بالای آنها هیچ نوع توجهی ندارند.

هر گونه تحولات و تغییرات که در کشور پدید آمده جهت رشد انکشاف و توسعه آنها کار شده نه آنکه از بیخ و بن الغاء و امحا گردد. الغا، انحلال، تنقیص و DDR موسسات بصورت آشکارا پلان زیرکانه و انتقامجویانه دشمنان ما و تطبیق آن علیه منافع و مصالح ملی کشور میباشند.

استادان موسسات تحصیلات عالی نظامی در نتیجه تحقیقات و پژوهش های علمی نظامی اثار گرانبها از خود بجا گذاشته که به اساس آن رتبه های کادر های علمی از پوهیالی الی پوهاند را با زحمات عظیم شبانه روزی حاصل نموده اند و هریک متخصص بزرگ مسلک خویش میباشد.

در کشور های پیشرفته و همسایه بنیانگذار و طراح استراتیژی ملی، جیولولتیک ملی و دوکتورین ملی و محققین و مخترعین تکنالوژی نوین مورد اعتماد مردم خویش بوده و امتیازات ویژه دارند و هر گز دانشمند متخصص تنقیص و DDR نمیگردد.

چون طبق قانون حقوق وامتیازات کادر علمی پوهیالی الی پوهندوی از ۶۰ ۶۵ سال و پوهنوال و پوهاند از ۶۵ ۷۰ سال باید خدمت اجباری و الزامی نمایند.

بدین ملحوظ از جنابعالی که شخصیت دانشمند و منتخب آرای مردم هستید تقاضا میگردد که قبل از همه در مورد بازسازی، نوسازی وانکشاف موسسات تحصیلات عالی نظامی که آبرو، عزت و شرافت ملی ما میباشند و یکی از دستاوردهای ملی هستند دستور عنایت فرمایند و اگر استادان که دانه های مروارید قوای مسلح میباشند کدام جرم و یا گناه دارند به محاکمه و یا تقاعد آبرومندانه سوق داده شوند اما موسسات تحصیلات عالی نظامی و تعلیمی منحیث اقتدار و سمبول وحدت اقوام جاودان بماند ورشد نماید چون معنی ریفورم بمعنی اصلاحات بجانب خوشبختی و اقتدار و عزت ملی است نه به معنی بدبختی، بیکاری و نا امیدی لذا توجه جناب عالی را خاصتاً بسوی محققین، دانشمندان و استادان مجرب خواهانیم.

با احترام

امضای عده یی از استادان و افسران موسسات عالی نظامی

معلومات انتخابات د انتخاباتو معلومات

د ۱۳۸٤ کال د ولسي جرګې او د ولایتي شوراګانو د ټاکنو لپاره د کاندیدانو نومونه د غویې د میاشتې له ۱۰ مې نېټې څخه تر ۲۹ مې نېټې پورې ترسره کېږي.

د کاندیدانو د نومونې لپاره د غوښتنلیک پاڼې د نومونې له دفتر څخه، چې د انتخاباتو د تنظیم د ګډ دفتر د دارالانشاء په ولایتي دفتر کې موقعیت لري، ترلاسه کړئ.

نامزدی کاندیدان برای انتخابات ولسی جرگه و شوراهای ولایتی سال ۱۳۸٤ از تاریخ ۱۰ ثور الی ۲۹ ثور سال روان صورت میگیرد.

برای نامزدشدن بحیث کاندید، درخواست های تانرا به شعبه نامزدی واقع در دفاتر ولایتی انتخابات دار الانشای دفتر مشترک تنظیم انتخابات بسپارید.

د ۱۳۸۴ کال ولسي جرګې او ولایتي شورا ټاکنو لپاره څوك ځان کاندیدولی شي؟

د اساسي قانون، د ټاکنو قانون او د انتخاباتو د تنظیم ګډ دفتر د دستور العمل له مخې هر افغان چې د کاندیدۍ له شرایطو سره برابر وي، کولی شي چې د ولسي جرګې او ولایتي شورا ټاکنو لپاره خپل ځان کاندید کړي.

څوك ځان کاندیدولی شي؟

د اساسي قانون له مخې هر هغه څوك چې غواړي د ۱۳۸۴ کال ولسي جرګې او ولایتي شورا ټاکنو لپاره د کاندید په توګه ونومول شي باید:

د افغانستان تابعیت ولري یا یې د کاندیدۍ څخه لس کاله مخکې د افغانستان تابعیت تر لاسه کړی وي.

په بشري ضد جرمونو تورن نه وي. جنایت یې نه وي کړی یا د محکمې له خوا له مدنی حقوقو محروم شوی نه وي.

د ولسي جرګې د ټاکنو لپاره لږ تر لږه د ۲۵ کلو وي او د ولایتي شورا ټاکنو لپاره لږ تر لږه د ۱۸ کلو وي.

یو کاندید د ورتیا د شرایطو سربیره باید له لاندې ټکو سره همغږي وي:

باید یو راجستر شوی رایه اچوونکی وي او خپل د نوم لیکنې کارت وړاندې کړي. غوښتنلیک ورکوونکی کولی شي چې خپل خانونه په ولایتي دفترونو کې راجستر کړي که چیرې مخکې راجستر شوی نه وي؛ دغه نوم لیکنه به یوازې د غوښتنلیک ورکوونکو لپاره وي چې خپل ځانونه د کاندیدۍ لپاره نوموي.

هر هغه ولایت چې غواړي تري استازیتوب وکړي باید په هماغه ولایت کې د انتخاباتو د تنظیم ګډ دفتر د نوموني ځانګې ته لاړ شي او پخپله د نوموني بشپړ شوی غوښتنلیك وسپاري.

د لاسلیکونو یو لست وړاندې کړي چې د غوښتنلیك ورکوونکي د کاندیدۍ ملاتړ وکړي. دغه لاسلیکونو باید له هغې انتخاباتي حوزې اوسیدونکو څخه تر لاسه شوي وي چې غوښتنلیك ورکوونکي غواړي هلته سیالي وکړي (د ولسي جرګې ټاکنو لپاره د ۳۰۰ ملاتړي او د ولایتي شورا ټاکنو لپاره د ۲۰۰ ملاتړي).

یوه اندازه پیسې د امانت په توګه کیږدي چې د انتخابیدو په صورت کې به او یا که له ۲% څخه زیاتې رایې تر لاسه کړي بیرته ورکړل شي (۱۰۰۰۰ افغانۍ د ولسي جرګې ټاکنو لپاره او ۴۰۰۰ افغانۍ د ولایتي شورا ټاکنو لپاره).

د کاندیدانو لپاره د انتخاباتو د تنظیم ګډ دفتر لخوا تعیین شوی کړنداوی لاسلیك او رعایت کړي.

د یوې حوزې او یوې ټاکنې د کاندیدۍ لپاره هر څوك غوښتلك وړاندې کولی شي.

څوك نشي کولی ځان کاندید کړي.

لاندې کسان یوازې هغه وخت ځان کاندیدولی شي چې د کاندیدۍ لپاره د غوښتنلیك له وړاندې کولو سره سم له خپلو دندو استعفا وکړي.

د ټاکنو مامورین

قاضي القضات، دستري محکمې غړي او لوی څارنوال

وزیران، والیان، ولسوالان، د وسلوالو ځواکونو مسوولین (د دفاع وزارت، دخله وزارت او د ملي امنیت عمومي ریاست)

قاضیان، څارنوالان، ملکي مامورین، که چیرې دا کسان انتخاب نشول، د انتخاباتو څخه وروسته دوی خپلو دفترونو ته په ۲۰ ورځې کې دننه بیرته ستنیدلی شي.

د کاندیدۍ په وخت کې هغه کسان چې غیر رسمي وسلوال قوتونه لري یا ددې ډول قوتونو برخه جوړوي د ټاکنو لپاره ځان نشي کاندیدولی.

متصدی صفحه: بشیر نذیر

ورزش ظفر تیر ستی

در یک قدمی سلطه بر مانچستر یونایتد

مالکوم گلیزر، ثروتمند آمریکایی با به دست آوردن ۷۴ و ۸۱ صدم درصد سهام باشگاه مانچستر یونایتد، در یک قدمی تصاحب کامل این کلپ فوتبال قرار گرفته است.

این ثروتمند آمریکایی پیشتر جزییات طرح یک و نیم میلیارد دالری خود برای تصاحب کلپ فوتبال مانچستر یونایتد را منتشر کرده بود.

آقای گلیزر با صدور بیانیه ای تایید کرد برای هر سهم این باشگاه محبوب ۳ پوند (حدود پنج و نیم دالر) می پردازد و در نتیجه ارزش مانچستر یونایتد را یک و نیم میلیارد دالر تخمین می کند.

وی برای خارج کردن سهام این باشگاه از بازار سهام به ۱۹ فیصد سهم دیگر نیاز دارد.

وی قصد دارد با گرو گذاشتن دارایی های این کلپ فوتبال، ۴۹۰ میلیون دالر قرض بگیرد.

جو گلیزر، پسر ملکوم گلیزر، اعلام گرد: ما مسروریم که این پیشنهاد را برای تصاحب یکی از باشگاه های شاخص فوتبال جهان ارایه دهیم. ما سرمایه گذاران دراز مدت و از هواداران مشتاق فوتبال هستیم. قصد ما این است که با مدیریت، بازیکنان و هواداران کنونی کار کنیم تا اطمینان یابیم مانچستر یونایتد به موفقیت بیشتری دست می یابد.

انتظار می رود جو گلیزر اداره روزمره این کلپ را به دست بگیرد.

مالکوم گلیزر همچنین می خواهد ۵۰۰ میلیون دالر از طریق انتشار سهام گردآوری کند که دارایی باشگاه را پشتوانه آن قرار نمی دهد.

در مقابل مدیریت کنونی مانچستر یونایتد پاسخ داد که منتظر جزییات کامل می ماند و بعد به سهامداران خواهد گفت که پیشنهاد آقای گلیزر را قبول کنند یا خیر.

در همین حال مربیان لیگ برتر انگلستان از آلکس فرگوسن، مربی مانچستر یونایتد خواسته اند پس از سلطه آقای گلیزر بر این کلپ همچنان رهبری این تیم فوتبال را در دست داشته باشد.

بسیاری می ترسند که حکومت ۱۸ ساله آقای فرگوسن در ورزشگاه اولد ترافورد به پایان برسد، اما خوزه مورینیو، مربی چلسی، هری رد نپ، (ساوتهمپتون)، و استیو بروس، (بیرمنگهم) از این مربی اسکاتلندی حمایت کردند.

آقای مورینیو، مربی چلسی و قهرمان این فصل لیگ برتر، اعلام کرد: آقای فرگوسن یک برنده است و سابقه دیرینه ای در کسب قهرمانی دارد.

جوئل گلیزر، پسر این ثروتمند امریکایی، اعلام کرده است که خانواده وی امیدوارند آقای فرگوسن به هدایت بازیکنان مانچستر یونایتد ادامه بدهد.

آقای ردنپ، مربی ساوتهمپتون نیز تاکید کرد که اخراج آقای فرگوسن که به پاس زحماتش در مانچستر یونایتد لقب شوالیه دریافت کرده، عقلانی نخواهد بود.

استیو بروس نیز که در زمان مربیگری آقای فرگوسن کاپیتان این تیم بوده، از رییس سابق خود دفاع کرد و گفت: اگر آقای گلیزر می خواهد این کلپ موفق باشدبا این حال، هواداران مانچستر یونایتد هنوز مخالف این معامله هستند. تاکنون در جریان تظاهرات خشونت آمیز طرفداران این باشگاه پنج نفر دستگیر شده اند.

آنها ۱۸ درصد سهام را در اختیار دارند و می کوشند بانک جاپانی نومارا را متقاعد کنند که با خرید سهام مانچستر یونایتد مانع از آن شود که آقای گلیزر سهام این باشگاه را از بورس خارج کند.

هواداران تهدید کرده اند در صورت افتادن کامل این باشگاه به چنگ آقای گلیزر، از خرید اجناس تبلیغاتی این باشگاه که بسیار سودآور است، خودداری خواهند کرد.

دولت بریتانیا اعلام کرده از آقای گلیزر خواسته است با هواداران، فدراسیون فوتبال انگلستان و باشگاه مانچستر مذاکره کند.

آقای گلیزرروز پنج شنبه بیش از ۲۸ درصد سهام این باشگاه را که در دست دو ایرلندی به نام جی پی مک مانوس و جان مانیر بود، به چنگ آورد.

آقای گلیزر برای هر سهم این ایرلندیها حدود پنج و نیم دالر پرداخته است و بدین ترتیب این زوج که غول اسبدوانی هستند، هرکدام ۱۵۰ میلیون دالر از سرمایه گذاری خود در مانچستر یونایتد سود برده اند.

شرکت "رد فوتبال" که به نیابت از آقای گلیزر عمل می کند، اعلام کرد که این ایرلندیها سهام خود را فروخته اند.

هوادران مانچستر یونایتد از ابتدا مخالف فروش باشگاه شان به این آمریکایی بودند زیرا می ترسند وی قیمت تکت مسابقات را افزایش دهد.

با انتشار این خبر ارزش سهام مانچستر یونایتد حدود ۱۳ درصد افزایش یافت. شرکت رد فوتبال اعلام کرده است که بیانیه مفصلی را منتشر خواهد کرد.

سخنگوی سهامداران مانچستر یونایتد گفته است که آقای گلیزر، رومن آبراموویچ، مالک روسی باشگاه چلسی نیست.

سرمایه گذاری آقای آبراموویچ سبب شد که چلسی امسال بعد از ۵۰ سال قهرمان لیگ برتر انگستان شود.

وی گفت: آقای گلیزر با صندوقی از پول نقد به اینجا نیامده است و اساساً از هواداران مانچستر می خواهد که بار قروض وی را به دوش بکشند.

آنچه موجب نگرانی مسئولان و هواداران مانچستر یونایتد شده، قصد آقای گلیزر برای قرض گرفتن از بانک برای خرید مانچستر یونایتد و سپس انداختن این قرض به گردن باشگاه است که اکنون قرضدار نیست.

گمان می رود بر اساس تازه ترین پیشنهاد وی، قروض مانچستر یونایتد بعد از فروش به آقای گلیزر به یک میلیارد دالر برسد. پیشنهاد قبلی این آمریکایی، مانچستر یونایتد را بیش از یک میلیارد دالر قرضدار می کرد.

اما تحلیلگران معتقدند اکنون هیچ مانعی نمی تواند سد راه آقای گلیزر شود. ریچارد هانتر، کارشناس سهام، گفته است: فکر می کنم اکنون بازی دیگر تمام شده است، زیرا همیشه کلید این قفل در دست آن دو ایرلندی سهامدار بود.

باشگاه ۱۲۷ ساله مانچستر یونایتد اعلام کرد منتظر می ماند تا هیات رییسه این باشگاه پیشنهاد آقای گیزر را بررسی کند و بعد واکنش نشان خواهد داد.این باشگاه بیش از ۷۵ میلیون هوادار دارد: ۲۳ میلیون نفر در اروپا، ۴۱ میلیون نفر در آسیا و ۱۱ میلیون نفر در آمریکای شمالی و جنوبی. مانچستر یونایتد می خواهد سه و نیم میلیون نفر از طرفدارانش را در سال ۲۰۰۵ به مشتری بالقوه تبدیل کند.

دوورزشکار زن افغان دریک سیمینار ورزشی جهانی شرکت نمودند

دو خانم افغان به نماینده گی ورزشکاران زن از افغانستان در دوومین کنفرانس تحت نام (توانمند ساختن با استفاده از فواید ورزش وتربیت بدنی)که ازتاریخ ۲۱ الی۲۳ ثور درکشور یمن برگزار گردید ، حضور یافتند .

شکریه حکمت وفریبا ثاقب ورزشکاران وکارمندان کمیته ملی المپیک، در جمع نماینده گان ۳۰ کشور جهان دراین سیمینار دو روزه اشتراک داشتند .

بگفته شکریه این سیمینار هر دوسال بعد در یکی ازکشور های جهان برگذار میگردد که نماینده گان کشور های تعیین شده گزارشات کاری دو ساله خودرا پیشکش مینمایند .

قرار معلومات حکمت ، درین کنفرانس برای رشد وتوسعه سپورت زنان در کشور های چون افغانستان ،عراق وکشورهای متاثر ازطوفان سونامی وعده های همکاری داده شد .

اولین کنفرانس از اینوع دو سال قبل در کشور قطر برگذار گردیده بود که از افغانستان نیما صورتگر وشمس الحیات علم به نماینده گی از سایر ورزشکاران افغان شرکت نموده بودند .

تیم کاراته کشور درمسابقات آسیایی حائزمقام دوم گردید

تیم کاراته کاران افغان در مسابقات آسیایي ((نیفول کانتاکت کاراته)) در کشور ایران توانست با کسب یک مدال طلا وشش مدال برونزحایز مقام دوم گردد.((نیوفول کانتاکت)) از سبک هاي پیشرفته کاراته بوده و در آن مبارزه آزاد بین دو ورزشکار صورت مي پذیرد.

بگفته غلام جیلا ني غروب آمر نشرات کمیته ملي المپیک در این مسابقات که از تاریخ ۲۰ الي ۲۳ ثور در شهر اردبیل ایران برگذار گردید، برعلاوه تیم ۹ نفري ورزشکاران افغان تیم هاي کشورهاي ایران ، پاکستان ، تاجکستان ، آذربایجان ، امارات متحده عربي وجاپان نیز شرکت نموده بودند . نامبرده اضافه نمود که درین مسابقات از جمله ورزشکاران افغان ، قاسم علي حیدري در وزن ۵۴ کیلو گرام مدال طلا وشش تن دیگر مدال هاي برونز را آز آن خود نمودند .

غلام جیلاني غرو ب میگوید که درین مسابقه کشور ایران مقام اول و جاپان مقام سوم را کسب نموده اند .وي گفت : ((جاي خوشي است که افغانستان توانست جاپان را که مهد کاراته است عقب بزند .))

تیم والیبال کشور در مسابقات بین المللی تایلند اشتراک مینماید

قرار است تیم پانزده نفری والیبال کشور در مسابقات بین المللی که به تاریخ ۳۰ ثوردر کشور تایلند راه اندازی میگردد، شرکت نمایند .عطاالله معاون فدراسیون والیبال گفت که آنها ورزشکاران شرکت کننده این مسابقات را از جمله بهترین والیبالران کشورانتخاب نموده اند که بیشترین آنان ورزشکاران ولایات میباشند.

قرار معلومات وی ، این کاروان ورزشی به تاریخ ۲۶ ثور کابل را به قصد کشور پاکستان ترک گفتند که از آنجا عازم کشور تایلند خواهند شد .

به گفته عبدالستار لیوال سکرتر تدویر مسابقات والیبال کمیته ملی المپیک، دو ماه قبل در مسابقات والیبال در کشور بنگله دیش تیم ملی والیبال کشور مقام اول را کسب نموده بود .

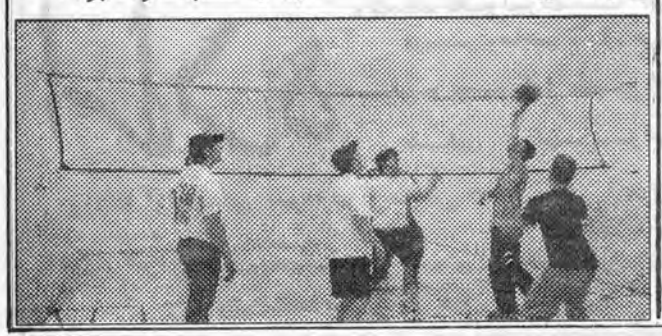

کلپ های کاراته دختران شامل تیم های ملی و جوانان گردیدند

به گفته عارف پیمان معاون نشرات کمیته ملی المپیک .در مسابقاتی که به تاریخ ۲۴ ثور درسالون ورزشی کمیته ملی المپیک برگزار گردید ، ۶۰ ورزشکار از هفت کلپ ورزشی شهر کابل ویک تن ازولایت هرات شرکت داشتند .

به گفته وی ، این مسابقات در سبک های اجرای فورم ومبارزه در هشت کلاس وزنی راه اندازی گردید .

عبدالمحبوب سروری معاون فدراسیون کاراته گفت که ، این مسابقات بخاطر رشد وتوسعه سپورت اناث در افغانستان وآماده گی ورزشکاران برای شرکت در چهارمین دور مسابقات زنان کشورهای اسلامی راه اندازی گردید .

چهارمین دور مسابقات زنان کشورهای اسلامی در ماه سنبله در کشور ایران برگذار میگردد.

ناهید پیروز کاراته کار ولایت هرات دراین مسابقات به عنوان بهترین کاراته کارکشور شناخته شد و توانست مدال طلا ی این مسابقات را به خود اختصاص دهد وی گفت : ((من خوشحالم که با سایر ورزشکاران در رقابت قرار میگیرم واین مارا برای شرکت در مسابقات خارجی آماده میسازد .))

محبوب افزود که دراین مسابقات کلپ قربانی با کسب ۸۴ امتیاز حایز مقام اول ، کلپ ولیعصر با کسب ۴۷ امتیاز حایز مقام دوم ، کلپ معلم شهید با ۲۸ امتیاز حایز مقام سوم گردیدند .

به همین ترتیب انجمن کاراته کاران آریانا با کسب ۱۳ امتیاز حایز مقام چهارم و ورزشکار ولایت هرات با ۷ امتیاز مقام پنجم وکلپ استقلال با کسب پنج امتیاز مقام ششم این مسابقات را به خود اختصاص داده اند .

معاون فدراسیون کاراته اضافه نمود که آنها از جمع ورزشکاران شرکت کننده ۳۱ تن را که درین مسابقات، خوب درخشیدند، برای تیم های ملی وجوانان انتخاب نمودند .

این درحالیست که درزمان رژیم طالبان ،زنان نه تنها اجازه ورزش را نداشتند بلکه کار کردن آنها بیرون از خانه نیز ممنوع بود .

بگفته شمس الحیات علم مسؤول بخش ورزشی طبقه اناث کمیته ملی المپیک از دوسال به اینطرف علاوه از ورزشکاران مکاتب ، بیشتر از پنجصد ورزشکار اناث در ۱۴ رشته ورزشی ، در سطح کشور ثبت وراجستر کمیته ملی المپیک گردیده اند

Embassy of United States of America
Kabul, Afghanistan

Public Affairs Section Announces:
2006-07 Hubert Humphrey Fellowship Program

The Washington-based Hubert Humphrey Fellowship Program Office is seeking application for eligible Afghan candidates for the 2006-2007 Humphrey Fellowship Program. These prestigious *one yare non-degree* fellowships at American University are part of the Fulbright Fellowship Program and are granted competitively to professional candidates in the field of:

- Natural Resources and Environmental Management
- Public Policy Analysis and Public Administration
- Economic Development
- Agricultural Development /Agricultural Economics
- Finance and Banking
- Human Resources Management
- Urban and Regional Planning
- Public Health Policy and Management
- Technology Policy and Management
- Educational Planning and Administration
- Law and Human Rights
- Communication/Journalism
- Drug Abuse treatment, Prevention and Education
- Non-Proliferation Studies
- Teaching English as a Foreign Language (Teacher Training or Curriculum Development)
- Prevention of Trafficking in Person and Policy
- Trafficking of Persons
- HIV/AIDS Policy and Prevention

Eligible Candidates MUST Have the following:

- A four-year undergraduate university degree
- Five years of substantial professional experience. This program is NOT intended for recent graduates.
- Fluency in English

Humphrey Fellowship provides international/domestic travel, tuition/fees, accidents/sickness insurance, monthly maintenance, and funding for educational materials and professional activities.

Interested Afghan nationals should submit their statements for interest*, CVs, and university transcript/degree**(indicating Humphrey Fellowship Program on the envelope) to the public Affairs Section at the U.S Embassy in Kabul no later then June 30,2005.

*Statement of interest *must* include: Applicant's full name, date of birth and contact information, complete education and work history. Please also include a description of your major areas of the interest and explain.

Note: The Fellowship are very competitive and only a very few outstanding candidates will be chosen.

Only short-listed candidates will be contacted.

For further information, please visit our website at
http://afghanistan.usembssy.gov

انفجار بالون...

نیروهاي اطفائیه پولیس از داخل حویلي و اطراف تعمیر تلاش داشته اند تا آتش را خاموش سازند ، در نتیجه این آتش سوزي یک زن و دو طفل زخمي گردیده و یک مرد که کاملاً سوخته بود هلاک شده است .

خبر میافزاید ، فردیکه کاملاً سوخته بود در حال حمام گرفتن بود که این حادثه اتفاق افتاد.

زخمي ها به شفاخانه ایمرجنسي جهت تداوي انتقال داده شده اندو از وضعیت صحي شان تا حال کدام اطلاع در دست نیست .

یک زن ایتالیایی...

دیپلمات ها و سایر مقام های ایتالیایی خبر ربوده شدن این زن که برای یک موسسه امداد رسانی بین المللی(پاملرنه) کار می کند را تایید کرده اند. به گفته منابع امنیتی امدادرسان ایتالیایی در ساعت۹ شب ازمنطقه قلعه موسی کابل ربوده شد.

مهاجمان، موتر وی را با تهدید تفنگ متوقف کرده و سپس او را به یک تویوتای سفید منتقل کردند. به گزارش خبرگزاری آسوشیتدپرس، پل بارکر، مسوول موسسه پاملرنه گفت: "چهار مرد مسلح با کلاشنیکوف به شیشه موتر او کوبیدند و او را با خود بردند.

وی از فاش کردن نام این کارمند خودداری کرد، اما رسانه های ایتالیایی وی را "کلمنتینا کانتونی" معرفی کردند. موسسه بین المللی (Care International) یکی از بزرگترین سازمان های غیردولتی امدادی است که در افغانستان فعالیت می کند. قراریک گزارش دیگر عده یی که خودرا از اعضای باند "طلاگی" معرفی داشته اند مسوولیت اختطاف این زن ایتالیایی را پذیرفته وخواهان رهایی همدستان شان هریک طلاگی ، عمرا وخدایداد وروبنان که قبلاً طی یک درگیری مسلحانه با پولیس دستگیر شده اند، گردیده اند، گفته میشود آتش سوزی در شفاخانه امنیت دولتی هم تلاشی بوده بخاطر رهایی این افراد که توسط همدستان شان صورت پذیرفته است.

ننګرهار به د نوي والي...

دا اوازې وروسته له هغو مظاهرو خپرې شوې چې له املـه یې د ننګرهار ولایت نږدې څلورتنه اوسېدونکي مړه او له ۲۰ څخه زیات ټپیان شول د کورنیو چارو وزارت ویاند لطف الله مشعل پژواک خبري آژانس ته وویل چې آصفي تراوسه د دولت له خوا د ننګرهار دنوي والي په توګه په رسمي ډول نه دی اعلان شوی، نوموړي زیاته کړه: «زه یې نه تائیدا و نه یې ردولی شم»

اصفي وویل: «زه یو عسکریم او که دولت راته د غره په څوکه د څوکیدار او یا د ننګرهار د والي په صفت دنده راکړي زه یې په افتخار منم او د خلکو خدمت به کوم.»

هغه ددې پوښتنې په ځواب کې چې حاجي دین محمد په ننګرهار له کلونو راهیسې واک چلولی په دې اړه دهغه له غبرګون څخه وېره نه لري وویل: «زه ننګرهار ته د والي په صفت د جنګ لپاره نه راځم، غواړم ددوی حاجي دین محمد، کورنۍ او عامو خلکو ته خدمت وکړم.» د آصفي پروینا د هر دفتر په هره شعبه کې د خلکو نظر باید محترم وي او د خلکو په لارښوونه د هغوی خدمت وشي آصفي د کونړ د عمراخان له لېسې او په ۱۳۵۲ المریز کال په کابل کې د پولیسو له اکاډمۍ څخه فارغ شوی دی.

نوموړی په کابل کې له کمونستي کودتاه (۱۳۵۷ دغویي په اومه) درې ورځې وروسته دهغوی له خوا بندي شو. د آصفي پروینا له څه باندې یو نیم کال بند تېرولو وروسته فرانسې هېواد ته مهاجر او هلته یې د شخصي پولیس په توګه کارپیل کړ.

نوموړی د انتقالي دورې له رامنځ ته کېدلو سره سم (۱۳۸۱) کې هېواد ته راستون او ددې دورې په لومړیو څلورو میاشتو کې د ملت دپاسا محمد ظاهرشاه د ګارد قوماندان اوله هغه وروسته تر دې مهاله د ژاندارم پولیسو د عمومي قوماندان په توګه دنده ترسره کوي

نیوزویک گزارش...

مارک ویتاکر، سردبیر نیوزویک دوشنبه بعد از ظهر در بیانیه ای یک جمله ای نوشت: "با توجه به آنچه اکنون به آن آگاهی داریم، خبر اولیه خود را مبنی بر اینکه یک تحقیق داخلی نظامی نتیجه گیری کرده بود که در خلیج گوانتانامو به قرآن توهین شده است، پس می گیریم."

نتایج تحقیقات اهانت...

آقای چیک گفت: قوماندان نیروهای ما در گوانتانامو گروهی را برای بررسی این موضوع تعیین کرده است، تحقیقات ادامه دارد و همزمان با پایان یافتن این تحقیقات نتایج آن را اعلام خواهیم کرد."

هر چند علت این نا آرامیها، "بی حرمتی نظامیان امریکایی به قرآن" خوانده شده، اما این نظر نیز وجود دارد که یکی دیگر از دلایل برانگیخته شدن مردم، نارضایتی آنان از نحوه عملکرد نیروهای نظامی امریکا در افغانستان باشد.

او گفت: "ما پس از هر عملیاتی تاکتیکهای جنگی خود را بررسی می کنیم، بر اساس توافقی که جنرال دیوید بارنو قوماندان پیشین نیروهای ائتلاف با آقای کرزی داشت، از یک سال پیش، ما عملیات جستجو برای یافتن اعضای گروههای تروریستی را از طرف شب انجام نمی دهیم".

او افزود که نیروهای ائتلاف از این پس با سران اقوام تماسهای بیشتری خواهند داشت و با آنها در مورد دلایل حضور خود بیشتر صحبت خواهند کرد.

در گیری در شیرین...

محمد بردی باشنده منطقه فیض آباد فاریاب که برادر مجروح خود را به شفاخانه مُلکی مزار شریف انتقال داده بود، به آژانس پژواک گفته است: ((شام دیروز صدها نفر مسلح با لباسهای نظامی آمدند و هشدار بیرون شدن از ولسوالی را بما دادند و وقتیکه ما نپذیرفتیم، زد وخورد شد و بیست تن ما زخمی گردیدند و حالا برادر زخمی ام ، فوت کرد.)) وی نگفت که این افراد مسلح مربوط کدام گروه بودند.

جنرال عبدالملک رهبر حزب آزادی اظهار داشت:

((تیم تبلیغاتی ما اخیراً به رهبری گل محمد پهلوان برادرم و معاون حزب به این ولسوالی رفتند که کمپاین تبلیغاتی را بخاطر انتخابات پارلمانی به راه اندازند، اما با واکنش ملیشه های جنرال دوستم مواجه گردیدند.))

امافیض الله ذکی سخنگوی جنبش ملی اسلامی در حالیکه در مورد تلفات و جراحات اظهار بی اطلاعی میکند، میگوید که جنبش در این حادثه دخیل نیست.

ذکی در تماس تیلفونی گفت : ((ما افراد مسلح نداریم ، بلکه این مردم اند که طرفداران جنرال ملک را نمی خواهند و به همین خاطر با آنها درگیر شده بودند.))

روابط بین جنرال دوستم و جنرال ملک ، زمانی تیره شد که جنرال ملک طالبان را در سال ۱۳۷۶ به مزار شریف دعوت کرد و بعد از این واقعه، طالبان در دشت لیلی قتل عام شدند.

دستگیری دو تن...

دختر ۱۴ ساله متعلمه لیسه نسوان ولسوالی کشم ، سه روز قبل دستگیر شده بودند حالا به بدخشان انتقال داده اند.

رئیس خارنوالی ولایت بدخشان ادعا کرد باانکه داکتر ان موظف در مرکز صحی ولسوالی کشم پس از معاینه طبی تجاوز جنسی را تثبیت نموده اند ، اما پولیس منطقه دوسیه متهمین را بررسی نمی کرد.

امرالدین در تماس تیلفونی به آژانس خبری پژواک گفته است: ((این سه تن، به جرم خویش اعتراف نموده وفعلاً دو پسر در محبس ولایت بدخشان درتوقیف بسر میبرند ودختر نامبرده بنابرعدم موجودیت زندان اناثیه درآن ولایت درمنزل پدرش نگهداری میشود .))

هیچ زنی خود ...

اما تا هنوز در ولایات ،پنجشیر و ارزگان ، هیچ زنی برای ولسی جرگه و در ولایات دا یکندی ، پروان ، وردگ ، لوگر ، غزنی ، پکتیکا ، پکتیا ، کندهار ، زابل ، ارزگان ، بادغیس ، غور ، جوز جان ، بد خشان ، کنر ، لغمان و نورستان زنان برای شورا های ولایتی کاندید نشده اند .

گرچه پروسه ثبت نام به اخرین روزهای تعیین شده نزدیک میشود، اما سلطان احمد بهین سخنگوی دفتر مطبوعاتی کمیسیون مستقل انتخابات ، درمورد عدم موجودیت کاندیداهای زن گفت : ((تا پایان هفته وقت داریم وما انتظارمیکشیم.))

او در مورد این سوال که اگر تا آخر برنامه ثبت نام در این ولایات ، زنان خودرا کاندید نکنند ؛ درمورد کرسی ها ی آنان چه تصمیم گرفته خواهدشد؛ اظهار داشت :((حکم قانون تغیر نا پذیر است .))

پاچا خان ځدران ...

نوموړی دکرزي دمنځمهالي دورې پر مهال له سیمه ییزو قوماندانانو سره دمخالفتونو له امله سخت جنګونه وکړل ، په دې جنګونو کې په لسګونو

نوموړي چې څو ورځې وړاندې ځان پارلماني ټاکنو ته کاندید کړی، د غویي پر ۲۵ مه یې پژواک خبري آژانس ته وویل چې که څه هم پارلمان څوکۍ ځان لپاره ټیټه بولي خو دخلکو په غوښتنه یې ځان کاندید کړی دی.

دجنګي جنایتونو دتور په اړه چې، ځینې خلک یې پرې لګوي باچا خان ځدران وایي چې له هیچا سره یې جنګ نه دی کړی بلکې جنګونه پرې تحمیل شوي وو.

خو باچا خان ځدران وایي چې، دی دسهیل ختیزې حوزې تنظیمه رئیس ټاکل شوی و، خو ځینو خلکو نه پرېښود ځکه پرې جنګونه وتپل شول.

دپکتیا والي حکیم تنیوال دباچا خان ځدران دکاندیدېدلو په هکله پژواک ته وویل: «زه دباچا خان ځدران دکاندیدېدو هر کلی کوم ، مور باید سیاسي کلتور خپل کړو.»

په پکتیا کې د احمدزیو دقوم یو تن مخور او پارلماني ټاکنو ته کاندید څارنوال محمد رحیم وایي چې هر افغان دا حق لري چې ځان کاندید کړي

دمنګلو دقوم یو تن مشر حنیف خان پژواک ته وویل چې باچا خان ځدران هېڅ محکمې نه دی تورن کړی نو ولې دکاندیدېدو حق ورنکړل شي.

په سهیل ختیزه سیمه کې دبشر د حقوقو دخپلواک کمیسیون رئیس رفیع الله بیدار پژواک خبري آژانس ته وویل چې تر اوسه پورې چا دباچا خان ځدران پرخلاف رسمي شکایت نه دی کړی

په سهیل ختیزه سیمه کې دټولټاکنو ددفتر مشر ډیویډ لینوټري David Lenotre وایي چې دوی دیو ځانګړي کاندید په هکله هېڅ نه شي ویلی.

ده زیاته کړه: «دکاندیدانو درسمي لست له اعلان څخه وروسته درې ګوني خپلواک کمیسیون جوړېږي او خلکو ته به دکاندیدانو خلاف دشکایتونو کولو زمینه برابره شي.»

دده پر وینا دشکایتونو پر مهال له څېړنې وروسته که تورونه ثابت شول نو کمیسیون دا صلاحیت لري چې څوک محروم اعلان کړي

اراده
روزنامه آزاد وملی نشریه مرکزنشراتی افغان
اندیشه وعقاید مطرح شده ازسوی نویسنده گان به خودشان مربوط است
کمپوز و دیزاین: انجینیرمحمدجمیل "امیری" و سبحان الله "داوودزی"
چاپ: مطبعه مرکزنشراتی افغان
قیمت یک شماره ۳ افغانی

رهیات تحریرانتشار میابد اراده در ویرایش و پیرایش مطالب دست باز دارد
موسس وصاحب امتیاز: حاجی سیدداؤد: پروان مینه (ایستگاه سینمای بهارستان سرک مسجد حاجی میر احمد خانه نمبر۹۵)
مدیر مسوول: ظهور افغان
معاون: سهراب دیدار
تلیفون موبایل: ۰۷۰۲۲۴۷۸۷
تیلفون موبایل معاون: ۰۷۰۲۲۲۷۲۶

ERADA Daily
Daily Independent Publication, Publisher: Afghan Media Resource Center
Founder: Haji Sayed Daud, Chief Editor: Zuhoor Afghan(Mobil phone :070224787)
Deputy: Suhrab Didar (Mobil Phone: 070222726)
eradadaily@hotmail.com